南華日報

SOUTH CHINA DAILY NEWS
49-51 Hollywood Road, Hong Kong
Cable Address "SWENONIS" or 5478
Radio Address "SWENONIS" or 9850
TEL. 25612 P. O. BOX 369

第二五〇八號

每日出紙一大張每份零售港幣一仙

督印人 鄭修漢

館址 香港荷李活道四十九至五十一號
電話 式五六一二
電報掛號 有線電：五四七八 無線電：九八五〇
郵局信箱 三六九號

每份零沽壹仙

殘酷[redacted]完全暴露

敵機九十六架 分五次襲擊南京

投彈總數當在二百枚以上

電廠廣播台被炸醫院民房亦多被炸毀

死傷平民人數尚在調查中

敵機五架被擊落四架尋獲一架在查中

（廿五日南京電）敵機九十六架、廿五日上午九時半至下午四時半、分五次襲擊南京、第一次來三十二架、第二次來卅二架、第三次來六架、第四次來十二架、第五次來十五架、均僅有一小部分竄入京市上空、當第一次來襲時、我空軍當即出動迎擊、京郊發生激烈空戰、敵機雖大半被擊潰退、仍有十餘架竄入市空、我各方高射槍砲一齊向敵機猛射、敵機仍冒險在各處投彈、並用機槍向下掃射、一時爆炸聲與槍砲聲轟然並發、震撼全市、下關電廠被炸、機器略有損傷、至十時半始解除警報、此役敵機被我擊落五架、大半為高射炮所擊中、計驅逐機一架、落於城南王彥園廿七號院內、重轟炸機兩架、落於下關、均起火焚燬、尚有兩架被擊傷後、仍圖飛遁、一架在泰興墜落焚燬、一架尚未查明墜落地點、以上為第一次襲擊之情形、第二次係午間十二時半來襲、在洪武路中央通訊社總社、共投三彈、社屋全被炸燬、傷工友三人、江東門外中央廣播電台亦被炸、機件被燬、至一時廿分解除警報、第三四五次襲擊時間較短、蓋以我空軍截擊及防空部隊轟擊之猛烈、敵機竄入之數較前兩次為少也、敵機廿五日迭次轟炸、除上述首都電廠、中央社總社、及中央廣播電台外、尚有衛生署中央醫院附近一帶、四牌樓衛生事務所分所、廣東醫院等慈善性質之機關、至商店民房被毀者、有中山汽車行、三條巷、江東門、建康路門、東邊營一帶房屋多所、其死傷人數衛生事務分所死一人、傷五人、廣東醫院死三人、傷六人、江東門死六人、傷十餘人、三條巷死十餘人、傷廿餘人、東邊營死八人、傷十餘人、其詳細數目、因時晚、尚不及查明、敵機今日投彈總數、當在二百枚以上、所轟炸者、多為文化衛生之機關與民宅、被炸死及受傷者俱為平民、敵軍殘酷野蠻之[redacted]、完全暴露其蔑視人道與違反國際公法、實為全世界人類之公敵云、（中央社）

（廿五日南京電）敵機廿五日晨午兩次襲京、第二次十二時半來襲、十二時四十分時在洪武路壽康里中央社總社擲三彈、社屋全燬、傷三人、（中央社）

（廿五日南京電）敵機廿五日午後襲擊時、軍市黨部及法國哈瓦斯通訊社南京分社、亦被轟炸、房屋被燬、至我空軍因奮勇應戰、結果亦有兩架受傷、（中央社）

（廿五日上海電）敵機廿五日飛京肆虐、被我擊落伍架、據同盟社發表、被我擊斃者有一人為敵機隊長、名坂本云（中央社）

二十五日 敵機三次進犯廣州

夜色蒼茫無法覓得市區

祇在沙河瘦狗嶺投三彈

（廣州訊）此間當局因敵機連日進襲廣州、故已嚴密戒備、每晚八時、即施行全市燈火管制、至昨（廿五）日晨、敵機又三度進襲廣州、每次祇有一機追近市區天空、但均為我機隊奮勇擊退、而敵機亦始終未有擲彈、茲將詳情誌下、

第一次

廿五日上午零時十分防空當局即據前頭監視哨報告、在中山發現敵機六架、有圖犯廣州模樣、即發出警報、未及五分鐘、即繼發第二次緊急警報、我空軍機隊乃即分頭出動、任順德與敵機遭遇、我機為驅截敵機衝進市區起見、即猛烈將敵機迎頭痛擊、敵我各機相交後、即分頭而遁、我機正向敵機驅逐中、距有一敵機、竟乘烏雲掩閉中、掉頭全圖衝進市區、當被我機發覺、即以一隊追前逐擊、一隊返回市區、以截堵衝入之敵機、該敵機追近市郊後、即在石牌附近徘徊、擬進市區、此時我郊外高射砲及高射機槍、均沉寂以待、不予射擊、蓋因我機仍返市區、將敵堵截、敵機以黑夜未能分辨市區之目的地、又以我機起來追擊、故在掙扎迎戰之餘、倉皇在沙河附近投彈數枚、及在瘦狗嶺投一枚、即倉皇轉南而逃、竄赴唐家灣、我機即分別退回市區、時已一時卅分、遂解除警報、但是次市區之南、發現火箭三枝、幸我機追逐痛擊、故不為敵機所發覺、

第二次

距至三時十五分、警報又告發出、我機隊亦即出動、在佛山附近與敵機遭遇、查敵機此次來襲、共有三架、我機當即分頭向敵機迎擊、敵機不支、倉皇潰退、詎有一機、竟乘月夜昏黑之際、放出烟幕以為掩護、在高空竄抵市空、沿東郊竄入、直向市區西北角盤旋、但因我已施行燈火管制、值此月色朦朧中、無法覓進目的地、我高射砲陣地、亦鎮靜以待、不發一砲、以免被其偵悉目的地、我在前方之機隊、逐去敵機後、即回市、發覺尚有一敵機在市區內、乃即向前截擊、我敵兩機、在市北空際激戰極烈、互以機槍掃射、槍聲卜卜、全市於空氣靜寂中、清晰可聽、激戰廿分鐘許、敵機即轉南、仍沿西北角而遁、至四時十五分、我以敵機遠遁、亦繼續解除警報、記者於警報解除後、即赴省會警察局查問一切、據該局某組長云、廿四日晚深夜十二時、敵機第一次空襲、有一架衝入市區、在東北郊投彈三枚、即行逃走、該三彈一個落在燕塘軍校附近、均未命中要地、我方并無損失、第二次空襲、於今（廿五）晨二時半、亦有敵機一架衝入市區、但因我憲警戒備嚴密、漢奸無法活動、敵人失去目標、故未投彈、即倉皇逃走、是晚全市治安甚好、市內漢奸、自經本局嚴厲剷除後、已不敢在機關附近活動、當敵機來襲時、祇有數人在不關重要地點放射火箭、但于治安無大關係、我憲警刻對於該項漢奸、已嚴密查緝中云云、

第三次

至上午十一時、敵機九架、又復作第三次來襲、本市之機隊、亦即出動、僅五分鐘、緊急警報亦隨至、斯時、天際烏雲滿佈、且微絲細雨、飄拂空間、敵機乃在高空而來、至十二時二十分、與我機發生遭遇戰、市東居民頻聞砲聲隆隆、敵機戰未久、即遁去、始終未能襲進市空、至十弍時弍十五分警報遂解除、又記者頃接順德友人一封信、函述敵機連日之經過各情、畧云、敵機連日襲進廣州、均經過順德一帶、即去綜亦如該航線、查其來去之航程、係沿中山順德南海三縣之天空而來、余住居之扶呂鄉、（即順德一鄉村）每日均有敵機來去之發現、計其所經順德之各地、則為勒流扶呂、黃連、容奇、桂洲、陳村等地、敵機係以廿竹灘下流沿海道為航線、廿三日、適鄉人數百、集中於扶呂基圍間以觀看、敵我機隊之追逐、詎敵機以基圍有多人、乃低飛以機槍向民眾掃射、幸而民眾一堵敵機低航、即散開以避、但結果、已傷斃鄉民十餘人矣、觀測連日敵機之來去行踪、敵航空母艦、決在唐家灣或澳門附近云、

敵機飛魯 偵伺各縣

（廿五日濟南電）廿四日敵機數架、又到德平、泰安、德縣、滕縣、陵縣、臨邑、鄒縣、滋陽、濟南、各地窺伺、（中央社）

中央廣播台繼續播音

（廿五日南京電）中央廣播事業管理處所建設之中央廣播電台、（XGOA）位於南京郊江東門、其電力為七千啓羅米特、廿五日於敵機襲擊時、機件被燬、茲聞該處新建之金陵廣播電台呼號為（XGZ）、即日開始播音、波長仍用六六零千週波云、（中央社）

上海戰事 我軍現居絕對優勢

敵四次援軍多為台鮮民兵

敵犯八字橋被擊退

（廿五日上海電）上海戰事、我軍現居絕對優勢、敵軍在羅店劉行各綫、被我一再痛擊、頹喪不堪、亟向國內作第四次乞援、現增援軍約四萬餘人、已大致開到、聞敵方曾宣稱廿五日開始作第四次總攻、但前綫戰況、并不較過去數日為劇烈、我前綫將士於一再重創敵軍後、對爭勝利之自信力與把握、益為堅決、再者此次增援敵軍、多係從台灣朝鮮等處徵調而來、實力并不足畏、敵軍進犯、自必仍遭痛擊敗挫、惟敵軍屢戰屢北、惱羞成怒、除連日派機向我後方各地濫施轟炸外、并一再對外誣蔑我軍曾用毒氣彈及達姆彈、揣其用意、蓋為敵軍將施用此種慘無人道戰具之先聲、據廿五日由前綫來滬者談、我前綫將士對敵軍濫肆轟炸後方非戰鬥員、莫不氣忿萬狀、誓不與敵共戴一天、對敵軍將施用殘忍戰具一層、亦已有準備云、（中央社）

（廿五日上海電）敵軍在羅店劉行一帶連遭重創、刻正增援補充、廿四日晚以迄廿五日晨、全線沉寂、並悉敵第四次增援部隊、已大部登陸、預料大戰將於下週開始、（中央社）

（廿五日上海電）廿五日續有敵運輸艦鶴島丸、神瑞丸、錫蘭丸、等三艘駛滬、載第四次援軍之一部約三千餘人登陸、同時起卸上岸者、又有敵戰馬數百匹、總計四日來由滬東區各碼頭登陸之敵援軍、已達萬八千人、（中央社）

（廿五日上海電）廿五日晨敵機轟炸大場羅店、掩護在羅店附近建築砲兵陣地、（中央社）

（廿五日上海電）自瀏河口以迄高橋口一帶江面停泊敵艦十餘艘、並有主力艦一艘、似有全面登陸模樣、（中央社）

（廿五日上海電）廿五日晨敵一中隊進犯我體育會路等處、經我迎擊潰退、下午二時許、復向八字橋方面進犯、四時亦擊退、（中央社）

（廿五日上海電）廿五日晨敵機在閘北等處偵察、同時發砲向寶山路一帶轟擊、至下午四時砲漸停、六時又起、敵機並掃射防我進襲、（中央社）

（廿五日上海電）據華軍部報告日軍高橋旅、由十九日起加入羅店綫作戰、但至最近三日、該旅人數祇餘一營、近被華軍擊退日軍祇在廿一晚之役、死四百名、並遺下機關槍十四挺云

閘北浦東遭敵轟炸 毀民房數處

（廿五日上海電）廿五日天晴、敵機四架、晨八時、又在閘北浦東滬西等處投下炸彈十餘枚、損毀民房數間、並有平民數人受傷、滬南則仍平靜、（中央社）

（廿五日上海電）廿五日下午四時許、敵機多架、飛浦東肆炸、僅燬民房多處（中央社）

蔣委員長向外記者發表談話（續）

日機襲京使人民了解其野蠻

侵畧一日不止抵抗一日不停

委員長繼稱、美國不能守中立、余信各簽字國家之人民及政府、亦未忘却其義務、有詢以運輸軍火來華之片面禁令、及美大使廿一日遷入呂宋號炮艦辦公之二事者、委員長稱、余覺余無須加以評論、因美國友人及駐華新聞記者已在此目擊一切、彼等所感覺者、與余必同也、記者復詢以各國之責任如何、委員長稱、各簽字國家均應遵守其義務、惟美國為華府會議之召集者、而孜國公約及國聯盟約之訂立、胥屬美國之力、故其責任尤為重大、委員長繼復對於各國目前之態度、表示驚異、因彼等非但放棄其義務、且覺自處於日本控制之下、坐視彼等所簽署之一切條約、撕毀無餘也、記者復詢以中國是否猶希望國聯之援助者、委員長謂、公理必佔最後之勝利、有詢以中日戰爭時期之久暫者、委員長稱、中國抵抗日本之侵畧、并無時限、在日本侵畧繼續行進之中、或在九國公約及國聯盟約、尚未實施之前、戰爭勢亦不止、中國已不能容許日本軍隊之以壓力加諸中國、故戰爭時期之久暫、全視日本倔強之態度、凡一國家苟不尊重國際間人道之規律者、必不能持久、委員長復稱、日軍全圖毀滅江陰方面之防禦工事、俾日本軍艦得上溯長江、轟擊南京、故撥飛機前往轟炸、但結果江陰方面之防禦工事、屹然未動、不論此次戰爭將延長至何限度、中國已有無限制抵抗之能力、因中國實一威力無窮財力雄厚之國家也、日本海岸封鎖、或將給與他國極大打擊、但于中國、則影响極微云、（中央社）

啓事

各報館暨各地讀者公鑒、本社於本日下午遭受敵機轟炸、擲彈三枚、房屋全毀、職工數人受傷、工作方面、發生阻礙、致發佈消息、略為遲滯、深以為歉、查敵人肆意轟炸我文化機關之殘暴行為、早為中外所共憤、在此全面抗戰期間、本社同被摧殘、早在意中、故事前於他處稍有準備、雖受此嚴重之打擊、仍可繼續供給消息、差足慰全國人士之殷望、同人一息尚存、誓本初衷、追隨全國同業之後、為民族生存及和平之文化事業、積極奮鬥也、

中央通訊社總社叩 廿五日

滬戰月餘 敵未獲一俘虜

（廿五日上海電）據日署武官稱、中國軍隊勇敢可嘉、自滬戰發生至今月餘、日軍未嘗獲一俘虜、乃中央軍士投降者、殊令人欽敬云、（中央社）

津浦綫兩方激戰

（廿五日濟南電）津浦前方敵我兩軍、廿四日午又有激戰、我甲車現開滄州北附近作戰、（中央社）

今晨最後電訊

（上海電）我空軍廿六日晨一時十分、再臨滬空襲擊敵陣、任敵艦高射砲密集射擊中、鏖戰不休、投彈十餘枚、聲震四野、予敵重創、約十餘分鐘後、全體安返、（中央社）

（上海電）我空軍一隊、昨夜十一時、施其神威、當飛臨滬空時、敵艦高射砲齊發、我軍安然越過、至楊樹浦及前線一帶、轟炸敵軍陣地、（中央社）

（漢口電）敵機廿四日襲漢、據當局發表統計、漢陽方面共投下重約二百磅爆炸彈十枚、小燒夷彈四枚、被毀房屋、完全摧毀者已查明者、共二百餘棟、受震及彈片炸損一部份者、則不計其數、財產損失約卅萬元、平民死傷、廿四日晚已查明確數、共死亡一〇九人、屍體當晚即已分別掩埋、重傷一伍六人、輕傷一九四人、此外防護之人員、死五人、受傷者五人、死亡一人、有從瓦礫掘出之屍體、截至下午三時止、共約卅餘具、迄晚猶在發掘中、死亡平民總數至少當在二百人左右、漢口方面、由警長隊希會督同防護團等、在被炸區域內、積極救護、廿五日下午四時發表廿四日廿五日共計掘出之平民屍體、已有一二三具、均仍繼續發掘中、重傷六十四人、輕傷五十人、倒塌房屋一五九戶、財產損失尚無統計、（中央社）

（太原電）廿三日晨敵增兵千餘名向我馬站泉一帶之綫進犯、我守兵一團、奮勇抵抗、即作壯烈之犧牲、我當增兵三團、分路反攻、將重要山頭恢復、乘勝三路追擊、敵潰退廿餘里、至晚仍在激戰中、此役我團長兩人重傷、傷亡士兵約二千、敵死傷亦我、（中央社）

敵機轟炸京粵

英向日提強硬抗議

大批平民慘遭炸斃英人聞訊深惡痛絕
日對許閣森案復文諾言實屬大相逕庭

(廿四日倫敦電)關於日機在中國各處轟炸非軍事目標事、英駐日大使克萊琪、頃奉命向日政府提出抗議、並聲明日機最近轟炸南京廣州、致使大批平民慘遭炸斃、英國人民聞訊後、莫不深惡痛絕、克氏並向廣田說明日本爲許閣森大使被襲擊案所提復文、曾保証決尊重普通人民之安全、但最近所發生之轟炸行爲、實與此項諾言大相逕庭、應請日政府注意云、英國上項抗議書、頃已錄送美政府查照矣、(中央社)

(廿五日倫敦電)英駐日大使克萊琪、茲已奉本國政府命令、對中國境內非軍事目的物之被轟炸、向日政府提出強硬抗議、幷對廣州平民生命可悲之喪失、表示英國人民之駭怪、對英國民衆對中國非戰鬥員之橫遭轟炸、一致憤怒、紛紛召集會議、通過議案、國聯同志會執委會頃復通過決議案、向政府提出要求、倘國聯諮詢委員會發明目前戰事、應由日本負責者、凡有關係之國家、應一致抵制日貨、再則英福音自由教會之全國幹事部、亦已通過決議案、對日本在中國各地轟炸之慘無人道之暴行、表示驚駭及憤恨、英政府已受請求、應採取一切可能之步驟、以阻止兇殘行爲之進行、並須特別探討陳請國聯航空委員會、設法廢止空戰之可能云、(中央社)

英總工會致函郭使表示憤慨

(廿四日倫敦電)英總工會全國俱樂部、頃致函中國大使郭泰祺、譴責日機在廣州及其他城市對絕無防禦能力之城市、肆行轟炸、此種摧殘生靈之行爲、窮兇極惡、凡在民治主義文明各國之輿論、莫不深惡痛絕、髮指皆裂、吾人聞訊、亦至爲憤激、茲將貴大使以吾人最誠懇慰之忱、轉達貴國政府與人民、關於日機此種野蠻行爲、以及該國毫無理由之侵略戰爭、倘能以有效方式、提出抗議、吾人無不樂於參加、此函頃經錄送日駐英大使並以附聞云云、(中央社)

孔部長動程返國

(廿五日羅馬電)中國財政部長孔祥熙博士、在歐洲勾留數月、經於昨星期五日由意國那不勒斯、趁意輪域多利亞返國云、(海通社)

法將驅逐違法外僑

(廿五日巴黎電)關於最近向失業工人機關投彈、與各處發生炸彈案、此間警察、決意進行相當計劃、並發表通告、凡外國人於往年曾接有被逐命令、而尚留居法國者、必須立即離境、又據報紙所載、昨日法總理旭丹與內政部長多摩會商後、相信法政府、不久將有更嚴厲辦法、對付不滿意之外國人云(海通社)

美艦隊實行

保護旅華美僑

係美海軍參謀部會議決定
由亞洲艦隊司令頒行佈告

(廿四日華盛頓電)據海軍部廿四日佈告、在中日戰事一日未停止前、美駐亞洲艦隊將留駐於中國領海、查此項佈告、係海軍參謀部會議決定後、由亞洲艦隊司令雅納爾頒佈、並聲明海部原有停泊戰艦於美僑需要保護之各港之政策、即在美僑已受勸告離開中國及給與離開之機會後、亦繼續存在云、現留華大多數美僑、均有其維持生計之事業、故在其事業未經毀滅、或倘不至身體受危害時、不願輕言放棄、即在彼時、美國海軍、亦能撤退、而放棄其天職、影響美國海軍之榮譽云、至以上命令、已於廿弍日由雅納爾自駐滬旗艦奧葛斯脫號廣播至亞洲艦隊各艦、且所用電碼係明碼、意在使日本電台接得後、亦可不失美政府之真意云(中央社)

中國受傷軍民亟待救濟

蔣夫人向英呼籲

(廿五日倫敦電)中國蔣委員長夫人、茲已致電駐英大使館、對國內受傷軍民之救濟、作緊急呼籲、蔣夫人稱、余方自前綫返、目擊千萬受傷兵士、在急救站靜待運入醫院、余心爲之但惻、現上海藥品已購買一空、來源有斷絕之虞、凡英國民衆願供給醫藥及紅會救濟工作者、均感激領受、因千萬負傷兵士、非得充份醫藥療治、將無痊愈之望也、現大使館已向英國民衆發出呼籲矣、(中央社)

比首相辭職未決

(廿五日比京電)昨深晚、比內閣開會、聞首相齊蘭、曾謁見比王、惟現目齊蘭尚未取決辭職問題、又閣議改期星期六早召集云、(海通社)

英法將贊助

澳洲代表建議

召集九國公約簽字國會議

(廿四日日內瓦電)據悉、澳洲駐國聯代表勃魯斯、頃建議召集九國簽字國會議、以代替國聯諮詢委員會、討論中日糾紛、英法兩國對此項建議、均將予以贊助、但前途恐多困難、㈠日本不參加會議、㈡美國以爲凡在中國保有利益各國、均應邀其出席會議、而不應僅以九國公約簽字國爲限、㈢俄雖非九國公約簽字國、但未便擯斥而不令參加、但依現以爲召集九國公約會議之程序、未免稍費時日、因而提出異議、並堅持應貫施國聯盟約各項原則、俾以集體方式、抵抗侵略行爲、至中國駐國聯代表、顧因恐會議結果與至爲良好、安希望與遠東時局有關各國、舉行有一定目標之特種會議、俾得商定共同態度云、(中央社)

熊克武昨離桂

談 抗戰勝利非徼倖可致 應以財產生命給國家

(廿五日桂林電)熊克武日前晉京、順道來桂、訪晤桂省當局後、於昨日離桂晉京、臨行發表談話、略謂、本人到桂、適值「九一八」六週年紀念、回憶過去、慘痛更深、但今年我國已發動全面抗戰情勢、已較往日更爲嚴重緊張、然全國皆能努力抗戰、並深信最後勝利、必屬於我、此實爲國家民族復興之好現象、廣西當局李白黃諸公、素主抗戰、且此數年來、領導全省民衆、艱苦苦幹、[illegible]、此西南幹部、結果實使人欽佩、[illegible]、英雄豪傑、石達開、太平天國起義、[illegible]、實爲從歷史上考察、不少、反之、從不出其[illegible]奸與賣國賊來、此爲桂省人民足以自豪者、並可証明桂人富民族獨立性、抑秉受山岳間靈氣使然、昔日英雄大抵因緣際會、徼倖成功、向多偉績、廣西現既有李白黃諸公領導及各同志之努力、爲大規模抗戰組織與訓練、將來的、定必有超越一切之奏效、今者戰爭已起、自非短期、此次抗戰、吾人對抗戰之勝利、自信甚有把握、但亦非徼倖可致、故吾人應以一切才力、勞力、生命財產、交給國家、爲有力的戰鬥、源源不絕、我民衆且當在廣西充分做到、現我政府此已做到、與精神、將到中國各地方去、以共同勵志、爭取最後勝利云(華南社)

英報批評

意首相赴德國

柏林羅馬政治軸心益穩固

(廿五日慕尼黑電)意相廿五日晨十時抵此、希特勒暨政府要人、均在車站歡迎、(中央社)

(廿五日慕尼克電)今早八時、德元首代表肯斯、趁專車往德國邊境、在吉夫士坦附近之小站基化斯夫爾坦、迎接意首相、同德代表前往者有駐意大使夏士爾、並衛隊、爲保護慕沙里尼在德國者、又德國司法部長法蘭克與部長布洛沙華特、當時車站佈置華麗、並有歡迎標語、又國社黨派有特務隊、與該地學生、執德意國旗、排隊歡迎、意首相專車、於八時廿五分抵站、當時軍樂隊奏意國歌、意首相在窗舉手向大衆微笑、肯斯與代表上車接見、在德國歌歡唱中、火車動輪往慕尼克云、(海通社)

(廿五日倫敦電)據此間每日電訊報稱德國如此熱烈、歡迎意首相慕沙里尼、可知德意之友誼、表現親善、雖兩國未有若何妥協簽訂、各國須知此舉、對於柏林羅馬政治軸心、更爲穩固、惟因何此軸心、不能進而成立歐洲合作、維護和平蓋柏林羅馬政治軸心、對於意國與西歐和協、全無窒碍、又解決地中海之爭執、與西班牙志願軍之問題、爲意相赴德之先驅、羅馬與柏林之友誼、乃長久性、對於新西歐協定之解決無碍、又英意妥協、亦可由慕氏與希特勒之會談後取決、幷可擴大計劃、爲國際和協云(海通社)

俄加緊訓練空中跳傘術

(廿五日莫斯科電)俄軍事區最近舉行空中跳傘大演習、當時參加人數、有二千二百名、各執長槍、與機關槍、由機場上空跳落、甚重視此項訓練、軍事委員和羅斯洛夫、在場監視云、(海通社)

汕頭市霍亂蔓延

(廿五日汕頭電)汕霍亂繼續蔓延、市府設臨時收容所、專司診治云(中央社)

日方強詞答覆法使質問

爲敵艦無理炮轟海南島事

(廿五日東京電)昨日駐東京法使費利、往日外部訪副外長、質問日艦砲轟海南島之理由、蓋該島乃附近法屬安南、聞日方答稱、該日艦因被中國軍隊襲擊、故爲保衛起見、並依據日海軍司令長谷川之訓令而爲云、(中央社)

桂戰時政工班

下月初旬開始授課

(廿五日桂林電)桂省當局爲適應戰時需要、特舉辦戰時政工人員訓練班、將黨政軍工作人員集中訓練、該班正副主任、已由李宗仁、黃旭初分充、其他職教員、亦均指定夏威兼教育長、黃季陸兼教務處主任、雷殷、黃季陸、韋永成兼任教授、朱佛定、黃季陸、等任指導員、夏次叔等代教務職員、唐希忭兼總務處主任、蔣毅夫、陳雯軾、王根玉、萬賴天、秦濟博等分任文書、會計、庶務、保管、游藝、衛生等組、組長並以汪玉珊兼大隊長、派定各員、今日開始辦公、下月初旬、可開班授課、(華南社)

桂賦閒軍官請纓踴躍

(廿五日桂林電)五路軍總部、以此次抗戰、各地賦閒軍官、請纓踴躍、除經先後測驗、分別錄用外、近日呈請效命疆場者、紛至沓來、爲使便利考績起見、特規定逢星期二五兩日、爲核定時間、以便各閒散軍官、到部測驗、又該部爲使下級幹部得以深造計、特派尉官十六員、入京受訓云、(華南社)

許閣森傷愈出院

(廿五日上海電)許閣森傷愈、廿五日晨十時三刻出院返邸云、(中央社)

陝天主教徒祈禱抗敵勝利

(廿五日西安電)陝天主教徒廿五日舉行抗敵勝利祈禱大會、由蔡寧主教主持、蔡定月底赴各縣視察教務云、(中央社)

敵機敵艦

襲海口被擊退

粵海敵艦約二十艘
伶仃敵航艦爲商船改製

(廣州電)此間昨接海口來電、廿四日上午十時、先有敵機二架、由北飛來府城海口市面上空四週盤旋、高達萬尺以上、並擲下傳單、及台灣新聞報多張、其中多言敵軍如何勝利、我守軍因其飛度過高、未發砲射擊、其後一架、飛往西部海岸偵察甚久、正午、突見敵艦一艘、駛港門發砲、向岸上砲台轟擊、敵機則在砲台上空翱翔、指示目標、但恐我高射砲射擊、不敢低飛、祇投數彈、均落田中、我砲台守軍、於敵海空夾攻下、奮勇還砲痛擊、一時砲聲隆隆、約一小時、敵艦機被我擊退云云、又查廣州軍事當局據報、則下粵海附近有敵艦不下二十艘之多、分泊伶仃、欽廉、台山、唐家灣等地、對粵確有侵略企圖、但我軍當局、已嚴陣以待、現各海防、甚爲鞏固、敵如來犯、決難得逞、至敵航空母艦、則仍在澳門附近海面、伶仃亦發現一以龐大商船改爲航空母艦、並以敵驅逐艦多艘衛護、以防我機飛機轟炸云、

查緝漢奸

粵當局懸賞

(廣州訊)本市當局、以連夜敵機圖襲廣州時、發現漢奸、紛放火箭火球於天空、資敵機以目標、此等舉動、實屬喪心病狂、危害國家、迭經捕獲多人、解案嚴審、並爲徹底肅清起見、擬定懸賞查緝引拿漢奸、俾資獎勵、惟仍須証據確鑿、方得舉報、如查明証據不足、或挾嫌誣告、則依法反坐云、

潮汕商店限令復業

(汕頭訊)李漢魂廿四日電令潮汕各長官、限商會及各公會負責廿八日前、回市服務、違者國屬有意破壞大局、應即查封產業、盡法重懲、各商店亦限廿九日前復業、如違究辦不貸、

攤派公債

公務員十月開始

(廣州訊)昨據救國公債勸銷會發言人稱、救國公債本會自辦理勸銷以來、成績極好、劉本會對各地之攤派公債、以田賦人口組織公產殷商紳富等六種爲原則、依派攤撥徵足、預算此二千萬之救國公債、本年底即可結束、劉第一總隊李應林、第二總隊劉石心、婦女隊長伍智梅、上官德賢、劉已分別勸銷、至此間公務員一月薪攤派、亦定十月起開始云、

指導防空

派員赴各鄉

(廣州訊)粵防空協會、以各鄉防空設備及燈火遮蔽亦甚爲重要、故昨特派員分赴各鄉指導、使其認識簡易防空設備、及燈火遮蔽、以免敵機空襲時發生意外之虞云、

台僑登記

五區專署舉辦

(汕頭訊)五區行政專署、舉行旅潮汕台灣籍民登記、聲明此舉在謀便於保護、籍表同情、望各勿誤會、並希登記後助我抗戰共謀解放、嶺東防空司令部、令各縣市局轄境、每十戶須鑿防空壕或避難室一二所、限十月十日前完成、

戰時服務市民

昨日起開始訓練

(廣州訊)警察局日前徵集之戰時服務市民、其數共有數萬、其編制計分警備、「即義勇警察」工務、交通管制、消防、防毒消毒、燈火管制、警報、救護、配給、現經編隊完畢、於廿四日分別集合報到、由昨(廿五)日起開始訓練、訓練時間、現定每日由上午六時起至七時半止、訓練期則視其教程而定、有定爲一星期、有定爲二三星期者、但總在一個月內訓練完畢、至各隊訓練地點、則由警察分局指定云、

勞工統制會積極進行

下月開始訓練

(廣州訊)廣東勞工統制委員會自成立後、對於勞工救國事宜、業經積極辦理、現該會爲便本省勞工一致努力從事救國工作起見、幷擬定辦法集合訓練、定期於下月開始云、

廣州商店多籌備復業

(廣州訊)本市各行商店、因連日被敵機空襲、多有因此停業、查昨廿五日起、有一般市民、因司空見慣、不以爲異、故各商店紛紛籌備復業、現各馬路之茶樓酒館飯店、已有照常開市云、

盧橋事件發生後

日軍佐官陣亡

已達二百餘人 日本報紙自認

(廣州訊)記者頃晤剛從日本歸來之某君、據談、余有一日友、某日過我閒談、謂日軍失敗、可從報章所載、自盧溝橋事件發生後、日本報紙對戰事報道、向不報告日兵死亡數目、佐尉長官之陣亡、則畧有發表、渠(該日友)將月來報紙所發表之佐官(即校官)以上陣亡將官數目、加以統計、已達二百餘、其餘尉官等、更不勝數、可知士不用命、作戰失敗、事實無可諱言矣、日本徵兵已到第四期、民衆於「送生迎死」之餘、惟有深恨軍閥之窮兵黷武耳、

店戶遷移

須驗捐証

以杜奸宄冒領

(廣州訊)省會警察局特重申訓令各分局、嗣後對於各店戶申報遷移及遷出、務令該戶將鋪捐証呈驗明確、方得發証搬遷、倘仍有不依手續辦理、致被冒領遷移証者、定必嚴予懲究云、

抬高物價

當局決徹查

(廣州訊)近來敵機頻頻空襲、婦孺紛紛回鄉、間有小數奸商、竟暗中抬高物價、企圖弋利、當局特明令禁止、如一經查覺、決予懲戒、以免影響民生云、

皇后大酒店先捐壹千元賑災
皇后大酒店全體職工又長期捐薪接濟

自中日戰事發生賴我軍士忠勇抗戰國土不失惟戰區甚廣遍災扶地憔死待救濟除本酒店先捐壹千元賑災外全體職工又以大義所在不敢坐視自動按月捐薪壹成至戰事結束爲止區區衷誠聊盡國民之責

請定閱··對於國際、政治、經濟、最具精彩之

中華日報

上海河南路三零三號

實業公報

本公報登載關於農林鑛工商漁牧及勞工命令法規公牘調查統計註冊廣告等項每週出版一次全年訂價大洋五元郵費在內零售每册大洋一角凡關心實業法令向建設事業者均應購置一份以資參考如訂購者逕請實業部總務司第四科接洽可也

香港謀得利鐘表總發行

本行開幕以來歷蒙士女惠臨賜顧感激莫名今新由歐美名廠運到大帮新式男女庄手表袋表座掛時鐘陸續上市式式俱備訂價特別相宜以酬士女賜顧之雅意

營業部 大道中八十八號 自動電話 二四九九二

先施白玫瑰水

不用不良原料 不賣不精製品

先施化粧品有限公司監製

先施護髮霜

梳掠如意 香潤不膩

牙膏

潔齒除積

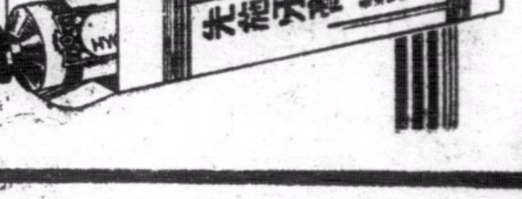

廣東中華救護隊 昨招待各僑團領袖

聘陳其尤任名譽董事長指導進行

廣東中華救護隊爲促起此間同胞救傷事宜，予以香觀與援助，昨午特假思豪酒店、招待各僑團領袖，報告一切，昨午到會參加者計有雷蔭蓀、劉毓芸、陳蘭芳、單德能、鄧小蘇、伍森發、麥瑞芳、單子剛、謝熾南、林培生、曾靖侯、張瀾洲、廖實榮、潘廷庵、范少南、楊一飛等數十人，至五時許始散會。

主席籲請贊助

四時開會，由廣東中華救護隊董事長莫鵬推主席，並致開會詞、首對各界踴躍蒞臨、表示歡迎與感謝之意，並將該會組織經過報告，希望各界鑒於有賑款之機關，能移撥一部份款項，作救護傷兵同鄉之用，而賜予援助云，最後，並報告現已答允捐助者、有華人賑災會三千元，鐘聲慈善社五百元、韓商總會籌賑會、金山庄行，歸魚行事，已接納請求，日內即可撥款云。

推舉投羅董事

僑中金山庄行代表雷蔭蓀及張瀾洲、單德能、單子剛、曾靖侯、鄧小蘇、梁少熾、潘廷庵等、對於救傷事業之重要、與後方民衆之責任、均有深切之陳述、各代表並聲稱、彼等所代表之團體，已積極進行協助該隊云云、最後由莫氏致答詞、並稱、該隊已決定派員來港、訓練救護人材、誠意接受各團體之邀請、派員教授，今日出席各代表，多經本會聘爲董事，本人現謹聲請各董事于下星期一下午上時、蒞臨鐘聲慈善社、舉行第一次敘會云

聘名譽董事長

又查該總隊部、昨經聘請陳其尤氏爲名譽董事長，請予指導一切，以利進行，當經陳氏慨允，該陳氏對記者稱，此種救護工作，誠爲現在非常時期(一時極關重要之工作、深望本港各僑團友好、盡力贊助云云、(中央社)

華人賑災會 報告勸捐成績

十三十四隊共募千餘元

香港華人賑災會、昨日發出勸捐隊第十三及第十四兩隊成績報告如下、(第十三隊)領隊鄺山笑、李劍英捐二百元、李楨、陳嗣鶴、張月兒、將軍捐五十元、和興台、胡太太、麥秀英、張許少莊、各捐廿元、黃淑馨、張太太、各捐十元、合計共捐得四百五十元、(第十四隊)領隊袁進邦、何永興、東鉛汽車、文森各捐十元、吳宅捐六元、其他捐五元者十一人、共五十五元、捐四元者一人、捐三元者四人、共十二元、捐二元者五十七人、共一百十四元、捐一元五毫者二人、共三元、捐一元者三百八十七人、共三百八十七元、共捐得六百廿八元、另銀箱零碎捐款三、九十九元一毫六仙 合共捐得一千〇一十七元一毫六仙(中央社)

何曉生等廿三人 任募債港分會委員

救債勸募委員總會聘書昨發出

救國公債勸募委員會總會、自委任周壽臣鄭鐵如、簡東浦、李星衢等爲香港分會正副主任後、周壽臣即遵令成立分會，並招待各銀行頭各團體領袖、報告一切，協同進行、

發出聘書

查總會爲集中地間人材，協同勸銷公債，使獲得良好成績起見，經委出何曉生等二十三人，爲該分會委員、聘書業經發出、港分會特致函通告、原文云、「敬啓者、本會奉救國公債勸募委員總會宋會長子文命、組織成立、當經於日前將經過情形、函達台端，諒邀鑒及、當此國難嚴重時期，凡屬僑胞、均宜努力爲祖國服務，以盡國民天職，現奉總會來函，欣悉敦聘台端爲本會委員，素仰台端熱忱愛國，見義勇爲，鄙人等極表歡迎，務請惠臨本會會進行、主持一切，庶使本會成績、爲此連同總會聘書，送達台端，煩爲查收，並紉公誼，云云」

全體職員

茲將該會全體職員列下、主任委員周壽臣，副主任委員鄭鐵如、簡東浦、李星衢，委員何曉生、余東旋、霍芝庭、馮福田、曹善允、李冠春、郭泉、李道南、何甘棠、鄧肇堅、簡孔昭、馮香泉、葉蘭泉、李佐臣、譚煥堂、李子芳、黃仲偉、周兆五、黃茂林、羅嗣堯、冼秉熹、顏成坤、陳鶴雲(中央社)

敵艦兩艘 出沒赤灣海面

向珠江河口遊弋似有所圖

敵艦擾華南、海岸並舉、粵海乃常見敵艦蹤跡、昨據由省來港之避難者談稱、彼昨日由省乘泰山輪來港、於下午二時半安然抵步，當途次赤灣海面時、發見有敵艦廿九號等兩艘，其一則停泊其間、而廿九號艦則正向珠江河方面徐徐而駛、似伺機闖入者、惟泰山輪經過時則未被騷擾云、(世界社)

全港民衆 歡迎新督

新任港督羅富國、已定期下月廿八日、來港履新、關於籌備歡迎事務、已由中西官紳會同籌備、至將來歡迎儀節、聞除在碼頭歡迎、行閱兵禮外、并假義勇軍總部，即每年香港花會地點、開一全港民衆歡迎大會、屆時各民衆、皆可到場參觀、華人方面、則由羅旭和博士代表，西人則由普樂爵紳代表云，(華南社)

大北滬綫 又遭損毀

港滬電報暫告不通

大北電報局港滬電綫、前因滬戰發生，滬方電綫被毀，港滬電報交通，曾一度停頓，後經修理，如常恢復，但前日下午六時左右，該局之滬綫又遭損壞，迄今港滬電報暫告不通，現該局正從事修理，希望早日恢復云、(中央社)

中華體育會 馬票開彩

中華體育會擧辦之秋季播會馬碟賽馬票、經已昨日在該會泳場攪珠、首彩爲〇七〇五一號、二彩〇四七八一號、三彩兩名爲〇四七五〇號及〇五三四二號、有馬入圍者爲〇〇一七四號、〇〇三〇四號、〇〇四四四號、〇〇九〇六號、〇二一六一號、〇二七四六號、〇九八三七號云、(中央社)

招收司機 明日止截

粵當局爲應付非常時期計，特組織廣州司機訓練所，以造就健全司機、適應交通需要、刻已開始在廣州、香港、澳門、台山、韶關等地招生、本港報名處在中國旅行社、各處報告、均在明日止截、具有章程訂明之資格者、請從速報名、(世界社)

港江綫輪船 照常航行

當此戰禍延及華南期中、我當局爲鞏固省防計、特將西江各河道、加以封鎖，故日前由江梧來港之船艘、營經一度繞道轉折、厥後即提前時間開行、昨據港江輪船公司消息、大利、安利、福安三輪、仍照常行走、惟由港啓行時間再改爲每日下午一時云、(世界社)

旅滬英僑 留港避難統計

散居各處約五百人

自滬戰爆發後、旅滬外僑、紛紛離滬南下暫避，除一部份自行解決住宿問題外、大部份來港避難之英僑、則由本港政府組織之英僑款接會安頓、追後滬戰區域遷移、租界已漸次恢復常態、一般逃難來港之英僑、多欲急於返滬、故返滬北返者已有多人、但尚有一部份婦孺、尚留居本港，查由款接會招待之英僑人數最多時、達七百餘人、計寄居跑馬地者五百二十八人、中央英童書院一百三十八人、深水埗六十六人、現目避難英僑、有一部份已移居荔枝角舊監獄、其數目如下：荔枝角三百六十五人、西摩道十三人，其他各處約一百人、此等難民、除住宿由款接會招待外，其他費用、則由本人自行負担、其有未能即時清繳者、則先由政府墊支、俟戰事平息後始行清繳，舟批難民、健康甚好、但何日離港北返、則須俟時局平靜後、始能決定云、(中央社)

東莞義學 賣花籌款

港中社團賣花籌款者、年有多起、本月賣花者、除東華醫院建實爾次外、查又有東莞商會、爲該義學籌款、聞已徵得警司同意、定下月九日舉行云、(華南社)

港紳倡辦 双十餐舞籌賑

收入款項全數滙京救災

本港各界僑胞、此次對祖國捐輸、異常踴躍、近查華商總會主席李星衢及冼秉熙律師、與容冠文、羅蘭芳、曾俊安、謝遠年、劉景清、李卓權等、發起籌辦一雙十餐舞籌賑會、定本年雙十節日假思豪酒店擧行、每券五元、晚飯在內、場內不設勸捐、并已商聘本港閨秀名媛及電影歌劇界女藝人等到場表演，場中各餐、皆由思豪酒店主人劉遠年陳潤泉慨然義務報效、不取分文、各職工亦自願担任義務

要知道

救亡圖存之方針
應付國難之經過
民族抗戰之途徑

汪精衛先生最近之言論

上下編 (從民國廿一年到現在)

·精·印·類·

上海中華日報 叢書之一

定價每本四角

香港總代理處南華日報

中華教育研究會 致函孔教團體

約同共商籌賑事宜

本港中華教育研究會、爲救濟國難，致書各孔教團體云、吾華不幸、橫被侵凌、廬舍丘墟、人民塗炭、我僑雖僑居異地、常眷念宗邦、丁此國難方殷、能毋痛哭流涕、現在各界僑胞、婦女亦聞風興起、踴躍救濟、竟稱且自動傾囊、環顧國中各大宗教、莫不恐後爭先、耶穌而爲救國工作、佛教則設壇誦經、絕食祈禱、救濟之道、不止一端、愛國之情、咸相一致、況我孔教宗旨、胞與爲懷、飢溺自任、諸國難、詎能漠然無動於中、茲擬於九月廿六號下午二時、在敝會薄具茶點、邀請孔教各大團體、共商賑事宜、孔教同人、團結一致、詳籌救濟之方，不讓各教專美於前、不我遐棄、務請派遣全權代表、光臨指導、商量合作、是所切盼、專此奉達、祗請道安、香港中華教育研究會、李佩精、何佩瑜、劉玉礎、凌岐階、溫嘉良、黎昇恆等同啓云云

續滙賑款

本港謙利行等五公司、自月前決定長期籌賑辦法後、成績良好、即努力進行、等已將第二期款項、交廣東銀行代滙、將來收入之款、全數滙交中央當局、一切費用、皆不在收入項下支出云(中央社)

謙利等九號

其函云、「敬啓者、際此國難當頭、捐輸救國、實刻不容緩、敝號等除前捐款、茲特再辦行代滙外、九月份捐款港幣四百元、計開謙利行、永茂生、岑伯銘公司、和豐公司、每號一百元、另乾泰隆號捐五百元、合共九百元、如數交上，仰希即爲代滙、云云、(中央社)

廣九路今日 恢復末次快車

昨晨來港快車因事慢點

廣九鐵路英段路局、昨經發出佈告、定今日起恢復每班直通快車、惟開行時間、略爲提前，即

上行車由港開省 下午三時卅五分

下行車由省開港 下午三時卅二分

昨日廣九早班上行快車由省開港、車次石龍，忽有一車輪、因磨擦關係、竟致燃燒、當即停車修理、其後又值發出防空警報、未能遽即開行、故延至昨午三時四十分、始抵九龍、午班快車則於當午五時四十分抵港、(中央社)

市政衛生局 例會議程

市政衛生局定於本月廿八日星期二下午四時一刻、舉行會議、是日議程如下、㈠討論事件、㈡討論發牌照案、計七宗、甲、西貢街九號地下、請發食物館牌照案、乙、德輔道中廿四號C地下請發食物館牌照案、丙、士丹利街十四號地下請發洗衣館牌照案、丁、威靈頓街五十一號地下橫面請發洗衣館牌照案、戊、春園街七十五號地下請發食物製造場牌照案、己、林街二十八號四樓請發食物製造場牌照案、庚、威靈頓街一十八號地下請發鮮菓菜蔬店牌照、㈢報告事項、甲、八月份本港水務供給報告、乙、由九月四日至十一日之一週間捕鼠統計報告、丙、由九月四日至十一日之一週間東方各埠衛生報告、丁、國際會議遠東衛生本部報告、戊、本港死亡統計、己、八月份發出牌照統計報告、(中央社)

荷里活道 住戶被刦

中環荷李活道九十五號樓下、於昨午十二時一刻、發生明火持械行刦案、查該樓下爲異光照相館、事主少婦、乃實該片尾座者、當時突被男子兩人闖進房內、以劍向婦推嚇、刦去金鈪一隻、港幣十八元、兩賊得手後、即由樓門而遁、該婦於賊去後、仍未敢呼救、迨賊出歸時、始鳴笛告警云、(世界社)

學生貯捐 定期開會

小學生劉鉅源等、日前提倡小學生貯捐救國、擬發動全港小學生組織貯捐會、贊同者有阮淇沃、盧寶娴、楊幹榮、馮桂珍等多人、前因各校正在開課時期、故夕無聲響、追至最近、始着手進行、現定本星期二日下午四時、假思豪酒店召集各發起人等開會、討論此事、及請各該生之校長並歡迎其他學校之小學生派代表參加云、(華南社)

青泳團 賑災會第二夕

秩序豐富觀衆擠擁

青年會游泳團游泳賑火大會、昨爲第二夕、七時半在該會游池擧行、觀衆較前夕尤覺擠擁，參加表演者、除該會團員楊耀焜、羅毓榮、植兆福等十餘人外、並有港中游泳名將陳玉璣、林郁麗、麥偉明等、秩序如次、㈠總動員(全體表演)、㈡鳴炮(青泳團)、㈢拳術大比賽(鄺其寬、楊耀焜)、㈣港游泳名家表演—捷泳—(麥偉明、吳月馨、吳俊文、郭漢銘、李羅敏)、—蝴蝶泳—(曾阿順、天讓)、—水魚泳—、—背泳—(羅毓榮)、吳年、天讓、潘永佳)、(五)蕉包脫險(畢永釗、鄧耀宗)、(六)紺手足泳、(楊耀焜、楊旭華)、(七)蛙泳、(林郁麗、陳玉璣、劉杏芳)、(八)潛水、(楊耀焜、楊旭華、羅毓榮)、(九)雙單人跳水、(李士丹、天讓、植兆福、莫慶桓等)、(十)水中等龍、(麥偉明等)、(十一)盲人索興、(全體)、(十二)滑稽跳水(郭漢銘、莫慶桓等)、(十三)四人接力賽、(分隊表演)、(十四)長人渡江、(羅毓榮、楊耀焜)、美滿水球(分隊表演)、(中央社)

日飛機母艦兩艘 在英領海遊弋

並有巡艦隨同保護

據上環西報消息、謂香港附近海面、週初確有日飛機母艦兩艘、及巡洋艦一艘、在該處海面遊弋、乃係[illegible]朝南云、(中央社)

英艦奉命南來

計程十月七日可抵港

據海軍部息、英艦米特威號及潛艦艇艦、奉命由威海衛南開、計程十月七日便可抵港云、(中央社)

娛樂大戲院

即日 開映 兩點半、五點十分、七點一刻、九點半

美高梅出品 香港首映 歌舞新歡 巨片

馬場三怪

下期換映 紅杏枝頭

不日放映 兩女之間

東方戲院 即日放映

派拉蒙年度特製 香艷浪漫歌舞巨片

月下偷香

下期 廿九號換映 哀艷名片 赤血青光

不日放映 戰事巨片 京車逃亂記

大華影戲院

即日放映

美高梅公司製 特集偵探 風流續大 名片

海底沉鎗

威廉鮑路、梅娜露，兩大明星合演

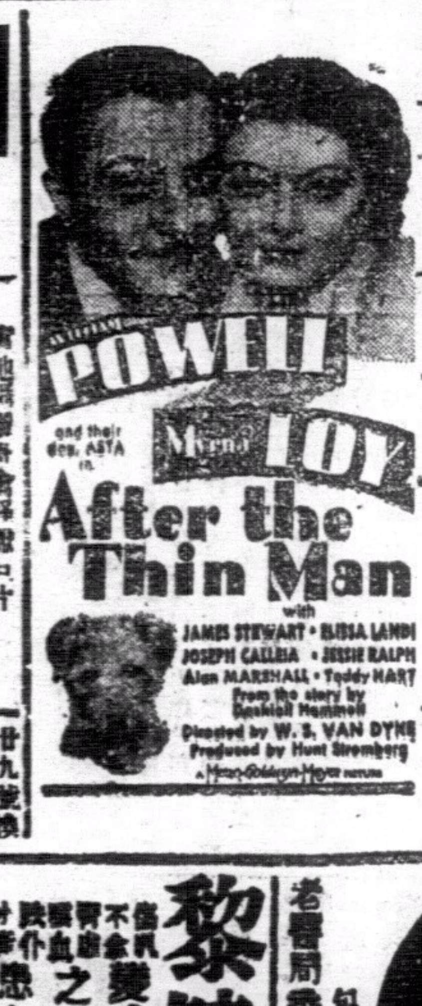

下期換映 中外古今戰爭不朽巨片 文化與戰事

九如坊

即日選映兩套名片 座價照常 祈早定座

飛天豺狼

上海我軍陣容

天之驕女

歌舞

鹿角酒店

新世界 戲院

即日放映

文化與戰爭

如此人間

彈性姑娘

光明影院

即日九龍開演首次放映

大鬧廣昌隆

續白金龍

婦人心

海狗鞭健腎丸

香港天壽堂姑嫂丸

摩登女子 名門太太

印度老哥霖摩頓眼科醫師

敬告 患眼者注意

黎健公醫師 愈証錄

白痰久咳 痰夾血絲 損傷胞胎 產怪三種

老醫局香港西營盤電車路鹹魚欄一五九號

香港英洲酒店

大派紅蛋

張家寶女醫

尋常杯足球賽昨開始南A戰東方改期

施福隊以二比零痛擊九龍會

英軍作戰英勇嚇取一城衝破一城

威士打勇冠全軍守衞如銅城鐵壁

今日南華B對西警會之戰改期

(專訪)本季尋常杯足球賽、昨日已正式開始、百餘健兒再穿上戎裝、在綠茵草場上角逐、甲組本定有四場舉行、但南華A對東方會之戰、因加路連山球場之棚座尚未搭蓋完竣、誠恐觀衆擠擁、難以維持秩序、經總會之同意、於昨晨臨時宣佈改期、故今日南華B對西警會之戰因以上之同樣理由、亦告改期、是日今日無甲組足球賽、而昨日亦僅得三場甲組賽而已、三幕比賽、以九龍會對施福隊之戰爲最有可觀、蓋該兩隊乃本屆勁旅、誰勝誰負、足以判定誰是較強、結果施福以實力較強、卒以二比零之成績擊敗九龍會、米杜息新軍以四比二之成績痛擊香港會、九華會以新組織之師、以弱抗強、以二比八之成績爲聖若瑟所慘敗、乙組之戰、施福與九龍會有劇烈之爭、因屬勢均力敵、双方以二比二平分春色、南華乙對東方乙之戰、雙方皆有甲組健將出席、南華之劉慶才、劉松生、楊嘉楠等亦躬自參戰、双方强弱相去懸殊、南華乙以四比零之成績奏凱、綜觀昨日尋常杯開幕之第一日、因華隊强旅未有對外隊作戰、故未能引吸球迷之注意、俟下週南華A戰聖若瑟及南華B戰施福時、當另有一番熱鬧也、茲將各隊戰況紀錄如下、

蘇格蘭軍英勇善戰

昨日夕陽如及笄少女、含羞靦覥、深藏於雲裳中、在此大好時光中、施福蘇格蘭軍足球隊與九龍會會師於掃桿埔場、施福乃本屆時下勁旅、在去屆比賽曾幹有良好之成績、觀於施福昨日表演而論、充份表演出其能征善戰之蘇格蘭精神、經過七十分鐘之劇戰、始終奮鬥、苦戰不倦、此種英勇作戰精神、實非其他各勁旅可及者、故九龍會之欲求不敗又安可得乎、是役也施福戰鬥力勝於九龍會乃無可諱言之事實、觀於該隊之中衞三傑、麥加士架居中、由士皮亞氏與威廉臣輔、兩後衞堅如鐵壁、儼若銅城、使敵鋒一籌莫展、威士打足跡滿場、一將守關、萬夫莫敵、九龍會左路三將、雖全爲威氏一人所阻、威氏陶冶精醇、進退合度、非如執蜻蜓而蹴龜龍者所可同日而語焉、怪不得各方瞻仰、觀衆依歸、施福有此良將、有如我華隊中之有李天生也、施福五衞穩固異常、而新來門將亦非等閒之輩、屢挽狂瀾於既倒、更得五衞爲之掩護、惜未能一路彼豐頭直功夫、而九龍前鋒無百步穿楊之健將、門將未受嚴重威脅、卒能保持白璧無瑕、施福前鋒精於短傳、且擅於利用體重而進取、故昨日羅闌士之被嚇入一球與被衝進一球、右輔與中鋒盤球如珠走玉盤、衝刺極烈、亦因施福前鋒之擅於衝刺始獲有兩球之成績、倘靡五鋒咸擅於射術者、則九龍會失球之數、又奚止兩枚哉、九龍會雖號稱合三隊好手合組而成軍、擁有羅闌士衣害士與郭利麥沙等健將、仍是徒有其表而內則空虛、致爲施福所痛擊、前 無良好之主帥率領、實爲致敗之主因、依雲氏險些無能、不能勝此重任、地諾士進退失度、昔日辟易千軍威風已不復見、在威士打嚴密監視之下、彼與衣害士一籌莫展、中衞老將卑利士已是人老珠黃、全無可取、其他更無論矣、苟非羅闌士連救數險、其慘敗之局必難倖免、而羅闌士不慎失手而爲施福前鋒乘其弱、想彼亦認爲憾事、論功行賞、羅闌士實功罪相抵也、

強弱懸殊成一面倒

比賽於乙組戰畢開始、由葉九臯任球証、依時開賽觀衆多屬英兵、施福開球、向前推進、使入對方危險地帶、右翼得機偷渡、晒裡將球傳中、衣化力士運用頭顱、將球頂去、衣害士顫球反攻、步步爲營、斯時地諾士充左翼職、頗到皮球、奪令勇劃、威士打鎮守要隘離防迎擊、頭頭是路、處處得手、使地諾士進退維谷、直至一籌莫展、左路既不得逞、改向右方過襲、威廉臣應付得宜、孤軍退敵、並乘虛長入對方陣地、將球搬到門前、其他四鋒亦奮勇衝、幸爲羅闌士撲住、中衞夜叉羅闌士接應及時、將球發回前方、中鋒既戰多時、各無進展、施福改用短傳、內輔、漸漸迫進、中鋒與兩輔如織如梭、右翼得機傳中、衆衞運用頭顱、適落門前、左翼乘機衝入、因後衞急救、在咫尺之間、竟作鹽的放失之事、大好良機

伏地猛撲捨身救險

是時九龍會雖偶有反攻、因機変著失之、殊爲可惜、前鋒聯絡疏懈、未能越雷池半步、麥加士架力戰拒敵、威士打與士地路、屢顯顏色、地諾士二次進攻俱爲威氏所阻、無功而還、九龍會被攻良久、全軍縮短防線、回師於救、經歷幾許艱辛、始克退敵、郭利在右路興波作浪、作數度傳中、地諾士奮不顧身、衝過威士打之防線、在離門二碼處正擬舉足命射、在此千鈞一髮之際、施隊門將、情急智生、乘門而出、猛向地諾士之蹄下撲去、將皮球抱懷中、挽救狂瀾、博得掌聲不少、施福之大難已過、又驅軍反攻、右翼傳中、羅闌士將球托過門楣、得獲角球、乘機群向九龍會集密衝擊、中鋒與右輔私相接受、短傳過關、一帆風順、右輔突然迫近門前、竟欲先拔頭籌、豈料羅闌士擧門及時、出門迎截、球射中羅闌士不克入網、

高夜叉竟大意失守

九龍會又渡過難關、但羅闌士在敵猛攻之下應付維艱、而九龍會諸衞亦負隅頑抗、施福五 因短傳太過於密集、進攻多時仍未得手、威廉臣從郭利腳下掠得皮球、傾球到前線、乘對方不備、於離門卅碼外突放冷箭、球之去勢若矢、前 則隨球力衝、羅闌士以敵來勢過兇、擁球在懷、意欲閃避、不料大意失手、皮球脫手落入網內、九龍會遂告先失、中圈再戰、施福乘勝球餘威、着着進迫、羅闌士仕危城下、屢挽狂瀾、衣害士與地諾士碌碌無能、無補於大局、施福士氣興旺、在上半場以一比零佔先也、

肉搏衝鋒再破一城

九龍會以前 不能活動、改調地諾士出中、衣害士退守、豈料依然故我、仍無補於大局、地諾士如釜中之魚、遇威士打則不能停步、雙方接觸後、施福在上場嚇入一球後、似嫌羅闌士及對方兩後衞不預拖延門將之弱點、更加緊作猛烈之衝刺、使九龍會守衞忙於應付、但九龍會之中後衞負隅頑抗、而肉搏戰、終遂施迅、九龍會奮力、威士打上地路阻、始得退返原位、威廉臣突然將球送至右方、右翼迅即將球高送、適落門前、羅闌士躍高將球接住、因爲後衞挽阻被衆臣衝入陣地、乘羅闌士未曾起之際、

▲施福隊
埃鎚臣
十地路 威士打
威廉臣 麥加士架 士皮亞氏
十蔑夫 麥佳根 森臣 菲沙氏 亞雲氏

▲九龍會
羅闌士
烏烈之 衣化力士
千挪 卑利士 韓尼波路
地諾士 V地雲 衣害士 佐之利 郭利 挨鎚

四比零南乙挫東方

乙組南華戰東方於加路連山、南華則實力較強、東方因疏於練習、聯絡生疏、觀衆數百人、雙方皆有甲組戰將上陣、南華且無擅於盤射之前 、致以零比四之成績爲南華乙所敗、計爲南華建功者劉松生兩球、李佩良一球、劉慶才射入十二碼球、陣勢如下、

▲南華乙
謝錦洪
鄧松柏 劉慶才
朱兆恒 楊嘉楠 伍劍文
黃景聰 劉松生 區炳明 李佩良 張乃成

▲東方會
虎平西
陳少泉 阮樹
李可泉 顧國柱 李志豪
賴江籍 區十謂 楊本宏 李恩亮 沈家望

各組足球隊昨賽成績

▲尋甲組

南華A	對	東方會	改期
施福隊	勝	九龍會	二比零
米杜息	勝	香港會	四比二
聖若瑟	勝	九華會	八比二

▲尋乙組

南華會	勝	東方會	四比零
施福隊	和	九龍會	二比二
米杜息	勝	香港會	五比零
西工程	對	華工程	改今日舉行

▲尋丙組(港區)

▲尋丙組(九龍區)

赤柱炮兵	和	軍醫隊	二比二
工程隊	勝	軍需隊	四比零
五營炮兵	勝	英美隊	十比零
華警隊	勝	軍糧隊	三比一
施福隊	勝	廿四營炮兵	三比一
衞體會	勝	香港大學	六比一
印陸軍	和	廿營炮兵	二比二

尋甲組各隊最近積分

(隊別)	(次數)	(勝)	(和)	(負)	(得球)	(失球)	(得分)
施福隊	一	一	〇	〇	二	〇	二
米杜息	一	一	〇	〇	四	二	二
聖若瑟	一	一	〇	〇	八	二	二
九龍會	一	〇	〇	一	〇	二	〇
香港會	一	〇	〇	一	二	四	〇
九華會	一	〇	〇	一	二	八	〇

尋乙組各隊最近積分

南華會	一	一	〇	〇	四	〇	二
米杜息	一	一	〇	〇	五	〇	二
施福隊	一	〇	一	〇	二	二	一
九龍會	一	〇	一	〇	二	二	一
東方會	一	〇	〇	一	〇	四	〇
香港會	一	〇	〇	一	〇	五	〇

尋丙組港區最近積分

工程隊	一	一	〇	〇	四	〇	二
五營砲兵	一	一	〇	〇	十	〇	二
華警隊	一	一	〇	〇	三	一	二
赤柱砲兵	一	〇	一	〇	二	二	一
軍醫隊	一	〇	一	〇	二	二	一
軍需隊	一	〇	〇	一	〇	四	〇
英美隊	一	〇	〇	一	〇	十	〇
軍糧隊	一	〇	〇	一	一	三	〇

尋丙組九龍區積分表

衞體會	一	一	〇	〇	六	一	二
施福隊	一	一	〇	〇	三	一	二
印陸軍	一	〇	一	〇	二	二	一
廿營炮兵	一	〇	一	〇	二	二	一
廿四營炮兵	一	〇	〇	一	一	三	〇
香港大學	一	〇	〇	一	一	六	〇

▲各足球隊主場一覽表

南華A、南華B……加路連山球場
東方會……海軍球場
香港會、聖若瑟、西警會……香港會球場
九龍會、九華會……九龍會球場
施福隊、米杜息……掃桿埔球場

刁作謙捐廉救國

獎品等數達萬餘元

(廣州訊)兩廣外交特派員刁作謙、鑒於外侮嚴重國難正殷、本匹夫有責之義、慨然將歷年被當選出大部份購買救國公債數達一萬餘元、并將歷年來在各體育名家網球錦標賽(按刁氏爲網球能手)、獲得之獎品銀盾銀杯銀牌等達百餘件全數貢獻國家、此項獎品係屬銀質、闊刁氏平日異常珍貴、頻年隨其所往渾費已屬不貲、刁氏完全捐獻國家、并云現在政府最需要者爲金銀銅鐵、希望各級長官爲人民表率、盡量捐廉捐物、以增厚抗戰軍費云、

兒童橡皮球賽 生活杯

藍白隊奏凱

二比零壓倒勁旅粵華

今日秩序有兩場舉行

兒童生活橡皮球賽、昨日下午四時十五分、深綠對中華、深綠以四比零獲勝、五時卅分、藍白對粵華、雙方以術爲組、實力强勁、球藝來甚見精彩、全場盡佔優勢、中華只有招架之功、而無還攻之力、結果深綠以強勁攻勢、應付裕如、雙方表演出色、博得觀衆彩聲不絕、經六十分鐘血戰、結果二比零藍白勝、今日按表有比賽兩場、茲錄是日秩序及出場球員如下、

下午四時十五分 中華對漢英(補賽)
下午五時卅分 智仁對南美

▲漢英 李殷祺 劉榮 宋光 永 譚煥章 區 黃進 蕭 燦輝 夏 佳榮
▲中華 譚卓煥 劉相 李德森 楊貴立 羅建行 淡志松 宋 鏡 楊貴成 關浩兒
▲智仁 △五時卅分
謝九如 鍾志生 李加森 永存 李伯惠 李紫佳 黃廣禮
▲南美 何柯 區光 李庚垣 譚郁文 蔡藝雄 陳仲豪 漢榮 炳

小球友誼賽

同義研究會體育部小球隊、現爲探討實力及增進友誼起見、特函約英獅隊于今天下午五時半作友誼賽於修頓場、今日出場球員如左、

▲同義研究會
羅湯貴 張根松 莊錦全 桂浩振 麥偉麟 黎炳新 全駒福 馮豐强 伍劍英 伍伯安 文廣南

▲華僑會小足球隊成績斐然、該隊現爲切磋球藝起見、定於今日下午五時半、在旺角球場與合羣隊作友誼賽、是日華僑陣勢如左、

黃華紹 尹樹英 鄧文治 何家强 葉潤波 李德祺 梁伯偉 吳德榮 宋礎 文壽祺

談疾病革命

我這裡所謂革命，是革除個人身上一切的疾病侵害，並非叫你做政治上的工作，也用不到流血犧牲，只要人人檢查身上，有沒有被病魔侵害的地方，及疾病的來源。

如其有之，則前者，須驅逐之，後者，須阻擋之 庶不致使星星之火，成爲燎原。

但是，處于生活情況之下，日出而作，日入而息者有之，日入而作，日出而息者亦有之。

凡此，皆爲致病之由，如發覺有頭痛，就應該購服頭痛粉，如精神不振，口渴心煩，就應該購服八卦丹萬金油，如消化不良，就應該購服清快水。

以上，永安堂虎標四種良藥 眞有不可思議之效力，一切痛苦，均不難摒之四夷之外。

華百貨公司亦有代售

香港廣生隆船務洋煤行船期廣告
啓者茲本行有最堅固快捷輪船名 BALDER 定期以本月廿九日初一日啓行
往荷屬 萬雅佬埠 三馬林達 英屬 山打根 斗湖埠 麻里夾板
貴客搭船附貨請與德輔道中二百三十六號三樓本行商無任歡迎
廣州分行一德路西四百八十肆號
電話一二八一零號
廣生隆船務啓
自動電話二〇一四四

德記利士公司船期
汕頭 往汕頭廈門 福州 舊歷八月廿四日 下午三點
海口 往汕頭 舊歷八月 日下午四點
北海 往汕頭 舊歷八月 日下午四點
新加坡 新港門往汕頭 舊歷八月 日下午三點
新港門往汕頭 舊歷八月 日下午四點
貴客如欲搭船附貨者請到本公司辦房面議是荷
德記利士公司啓

大道中五十三號
其樂鏡眼公司
各款眼鏡 價甚相宜

體魄健碩 由胃消化特強
健康至之體魄方有偉大之精神胃有特強之消化力才有制勝敵人之氣概以應要注重胃之特權倘食不下咽或食後反吐精神因此萎不振沉性是好連勸但患胃腸惡疾痛症者人不化非吐舒不能舒適者經驗富精神疲倦經多方醫理均無片效飽受痛苦計此束手無策之時今幸日王光內科婦科大醫師細心診察胃部病理施以精自發明生理療治病源僅十天而疼愈香港樹膠廠職員何林拜頌
王醫師醫所香港大道中一一七號何東行五樓電話三一陸零六

渣甸輪船公司船期
福生 往神戶大阪 九月廿五號正午開行
泰生 往汕頭 九月廿九號正午開行
富陽 往汕頭青島烟台天津 十月一號下午四點開行
源生 往神戶大阪 十月二號上午七點開行
福生 往星架坡庇能吉打 十月七號下午兩點開行
順生 往山打根 十月八號上午八點開行
金生 往神戶大板 十月九號上午九點開行
德生 往星架坡庇能吉打 十月十二號下午二點開行
凡往汕頭上海青島輪船除星期日外均有船落貨倘貴客欲附貨落船者請移玉本公司辦房面議是荷
電話式壹萃七七 渣甸公司啓

太古洋行船期
蘇州 上海 九月廿六號下午六點開行
廣州 上海 九月廿七號下午六點開行
太原 海口海防 九月廿七號下午二點開行
安順 汕頭廈門 九月廿七號下午六點開行
海口 青島威海烟台天 九月廿七號上午十點開行
安慶 廈門汕頭石叻(不客) 九月廿八號上午十點開行
張家口 仙頭連籠 九月廿九號下午二點開行
美南 海口石叻 九月卅號上午十點開行
綏陽 上海 九月卅號下午六點開行
岳州 青島威海烟台天津 十月二號下午六點開行
湖北 青島烟台天津 十月八號下午六點開行
貴客附貨請到本行或電輸港鹏
號太古分局電話二零二
貴客搭船定位請到德輔道中電話式零貳
廿七號南寧街自動電話

華人 總代理 真慶榮 分局司理 蔡啟
香港報界八社啓事
各界投寄本社函件請逕投中環皇后大道中 本社各月分局 中華民國廿六年九月 日